

# ÅRSRAPPORT 2022



TRV GRUPPEN

RETURA<sup>TRV</sup>  
TRV



TRONDHEIM  
RENHOLDSVERK

# Årsberetning 2022

## TRV Gruppen AS og konsern

### **Virksomhetens art og tilholdssted**

TRV Gruppen AS er morselskap i konsernet og leverer fellesfunksjoner overfor de to heleide datterselskapene Trondheim Renholdsverk AS (TRV) og Retura TRV AS. Fellesfunksjonene består av administrative tjenester som HR, HMS og Kvalitet, intern IKT og Økonomi/regnskap. Morselskapet forvalter eierskapet til de to datterselskapene og leverer i tillegg driftstjenester som kantine, storbilvask, drivstoffanlegg og vaskeri, påbyggverksted samt drifter og leier ut eiendom overfor datterselskapene. Fra 2023 leverer morselskapet mottak- og omlasting av matavfall overfor datterselskapene i egenregi.

Selskapet er et offentligrettslig organ. Forretningslokalene er Heggstadmoen 53, 7080 Heimdal.

Trondheim Renholdsverk AS (TRV) driver all operativ virksomhet knyttet til innsamling og håndtering av husholdningsavfall og kommunalt næringsavfall for Trondheim kommune. TRV eier og drifter gjenvinningsstasjonen og mottak for farlig avfall på Heggstadmoen, og mottar farlig avfall også fra små næringslivskunder. I tillegg drifter TRV ombrukssenteret BrukOm på Nyhavna. Trondheim kommune har direktetildelt oppdraget etter bestemmelsene om egenregi. Generalforsamling for selskapet er styret i TRV Gruppen (TRVG).

Retura TRV AS (Retura) driver i miljø- og gjenvinningsbransjen, med hovedaktiviteter knyttet til innsamling, transport, sortering og behandling av avfall fra næringslivskunder. Selskapet har også aktiviteter innen vedlikehold, utleie og salg av avfallsteknisk utstyr. Selskapet arbeider i henhold til en todelt forretningsidé: salg og leveranser av effektive avfallsløsninger til næringsliv og offentlig virksomhet i Trondheim og bynær region, samt utvikling av lønnsomme nedstrømprodukter som kan tilbys i råvaremarkedet i Norge og internasjonalt. Selskapet er franchisetaker i den landsdekkende avfallskjeden Retura Norge. Gjenvinningsgrad søkes balansert ut med lønnsomhet og konkurransesituasjon. Med unntak av forurensede masser som legges på deponi, gjenvinner selskapet alt øvrig avfall. Generalforsamling for selskapet er styret i TRV Gruppen (TRVG).

15. desember 2021 vedtok styret i morselskapet at aksjeposter i Sesam Ressurs AS, Meldal Miljøanlegg AS og Trondheim Massegjenvinning AS overdras datterselskapene og gjennomføres som rene aksjesalg.

TRVG har som strategi å sikre et sterkt og kompetent morselskap som skal leverer gode fellestjenester og som dynamisk evner å tilpasse seg døtrenes behov. TRVG skal videre kontinuerlig samarbeide med datterselskapene for å ta ut lovlige synergier. For å oppnå de beste resultatene med tilrettelegging for et proaktivt morselskap involverer datterselskapene i utstrakt grad morselskapets ansatte i datterselskapenes strategier, behov og driftsituasjon.

På bakgrunn av selskapskontroll av TRVG behandlet bystyret Trondheim kommunerevisjon sin oppsummering/rapport høsten 2020. Konsernstrukturen sikrer Trondheim kommune gjennom konsernspiss eierskap til Retura som driver kommersiell aktivitet. Konsernmodellen innebærer et tydelig skille mellom skjermet og konkurranseutsatt virksomhet der døtre er

organisert som egne juridiske enheter. Organiseringen av konsernet framstår i dag som ryddig og framtidsrettet.

## **Viktige hendelser i 2022**

### *Brann*

Returas papiranlegg brant ned i mai 2022. Retura og morselskapet TRVG har god forsikringsdekning gjennom KLP på både bygg, maskiner og avbrudd. Hendelsen har likevel medført mye ekstra arbeid for både ansatte i datterselskapet og morselskapet. For å begrense tapet etter brannen fant man midlertidige løsninger for håndtering av plast og papir ved å benytte ledig kapasitet hos andre aktører i bransjen. Fra ultimo desember 2022 tok Retura tilbake behandlingskapasiteten på Heggstadmoen ved å benytte innleid presse og leid plasthall. Sammen med TRVG vil Retura vurdere beste løsning for gjenoppføring av hensiktsmessige produksjonslokaler på branntomta.

### *HMS-løftet i Retura*

Konsernet har som målsetting å tilrettelegge for godt HMS-arbeid, men må erkjenne at det ikke kan vises til gjennomgående tilfredsstillende HMS-resultater. Ved ulykker og nestenulykker, samt andre uønskede hendelser, har det blitt satt ned granskningsgrupper. Sammen med HMS-avdelingen i TRVG gjennomføres gransking av de aktuelle hendelsene. Retura registrerte flere alvorlige hendelser i 2022 hvorav én hendelse med personskade. Sammen med TRVG besluttet Retura tidlig i 2021 å påbegynne arbeid med et HMS-løft. Målet er at selskapet i stor grad skal virke proaktivt og avdekke forhold i forkant, før uønskede hendelser oppstår. For å oppnå målsettingen økes spisskompetanse innen fagfeltet på operativt nivå, parallelt med forbedring og forvaltning av HMS/K-systemet.

### *Omorganisering*

Retura overdro sin verkstedvirksomhet til TRVG med regnskapsmessig virkning fra 1.1.2022. Tjenesten inngår nå som en del av TRVGs støttefunksjoner til datterselskapene.

### *Arbeid med matavfall og glass- og metallemballasje*

Siste del av 2022 tilrettela TRVG for etablering av mottak- og omlastning av matavfall på Heggstadmoen. Tjenesten leveres fra 2023 til både Retura og søsterselskapet Trondheim Renholdsverk, som del av fellestjenestene i konsernet. Sammen med Trondheim kommune har TRV lagt til rette for utsortering av matavfall og glass- og metallemballasje ved husholdningene i egen beholder. Utrulling er for begge fraksjonene planlagt å starte februar 2023.

## Bærekraftig konsern



I 2022 la begge datterselskapene grunnlag for utforming av en bærekraftstrategi. Dette arbeidet fortsetter i 2023. Selskapenes samfunnsoppdrag og kjerneaktivitet representerer viktige bidrag inn i den sirkulære økonomien. Med sin bærekraftutvikling legger selskapene og konsernet til rette for økt materialgjenvinning og ombruk av råstoff som hentes inn fra husholdningene og næringslivet. Konsernet er opptatt av at virksomheten ikke skal påvirke det ytre miljøet negativt. For å redusere eget økologisk fotavtrykk benytter datterselskapene innsamlingskjøretøy som enten benytter biogass eller biodiesel (HVO100) som drivstoff. I tillegg har selskapene flere kjøretøy og maskiner som har elektrisk drivlinje. Målsetting om fossilfri innsamlingsaktivitet innen 2025 ble derfor innfridd per 2022. Konsernet har etter konkurranse avtale om elektrisk kraft med opprinnelsesgaranti. Dette betyr at all elektrisk kraft som Retura TRV forbruker i sin gjenvinningsvirksomhet er produsert av fornybare kiler som vann- og vindkraft.

Konsernets bærekraftstrategi skal dekke tre dimensjoner: Miljømessig bærekraft, sosial bærekraft og økonomisk bærekraft. I løpet av 2023 jobbes det ut flere relevante måleindikatorer for disse bærekraftmålene.

I slutten av 2021 påbegynte konsernet arbeidet med legger til grunn en bærekraftstrategi for hele sin virksomhet, basert på FNs 17 bærekraftsmål. Konsernet legger til grunn målsetting om ansvarlig forbruk og produksjon innenfor den sirkulære økonomien. Pr. 31.12.22 er det identifisert fire øvrige målsettinger som støtter opp om hovedmålet:

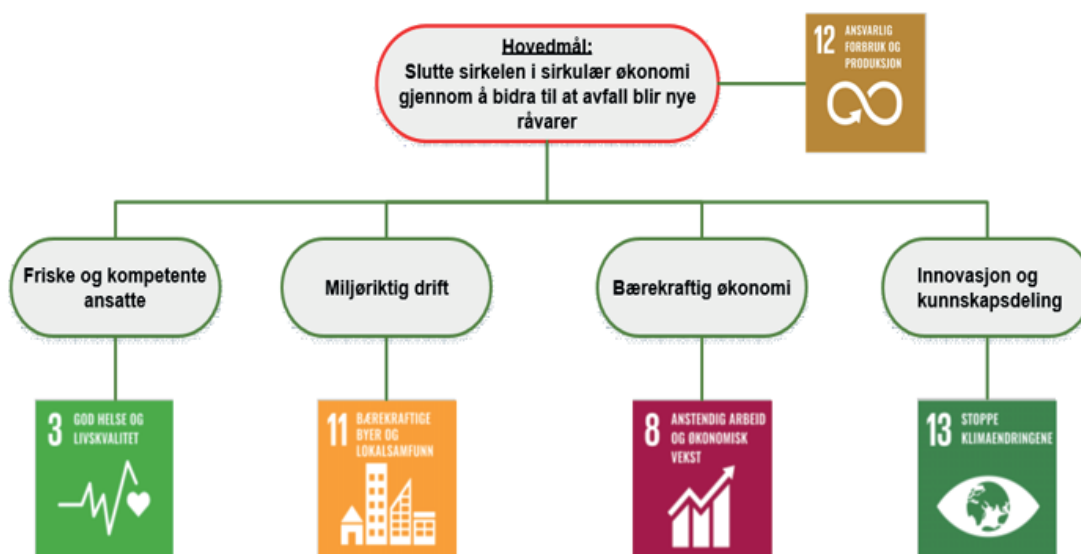

fig. 1 - fem prioriterte mål fra FNs 17 bærekraftsmål



fig. 2 - den sirkulære økonomien

Konsernet med Trondheim Renholdsverk AS og Retura TRV AS er en sentral aktør i det grønne skiftet og en viktig lokal pådriver for å lykkes med den sirkulære økonomien. Konsernets bidrag til å redusere global oppvarming oppnås gjennom høyt fokus på økt materialgjenvinning, ombruk og avfallsreduksjon.

Datterselskapet Retura TRV har gjennom anleggsinvesteringer og pågående prosjekter lagt vekt på å legge til rette for økt materialgjenvinning i årene som kommer. Høyere grad av raffinert/utsortert avfall, trevirke, papp og papir og metaller gir bedre økonomiske betingelser nedstrøm. Selskapet har for årene 2020 – 2022 erfart varierende internasjonale priser på nedstrøm råvarer, varekostnadene har fulgt nedstrøm indekser, noe som har bidratt til god bruttofortjeneste. Det er imidlertid et vesentlig fall i nedstrøm priser ved inngangen til 2023. Selskapet har god kontroll over egne produksjonskostnader.

I tråd med avfallsplan 2018 – 2030 for Trondheim kommune har TRV ambisjoner for de nærmeste årene om å øke materialgjenvinningsgraden samtidig som gebyret holdes på et fornuftig nivå sett i forhold til tjenesteomfanget. Sammen med morselskapet skal selskapet drive utvikling og innovasjon for økt effektivitet og bærekraft.

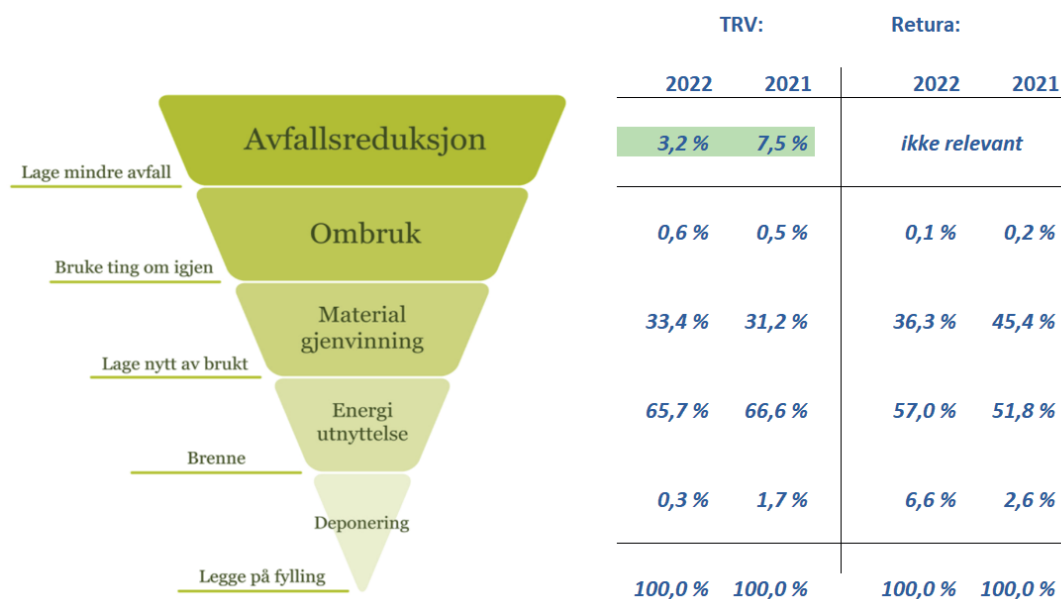

fig. 3 - ressurspyramiden for 2022 og 2021 for hhv. TRV og Retura TRV

Fra et gjenvinningsperspektiv er det en målsetting å øke materialgjenvinningsandelen. I dag øker omfanget av definerte fraksjoner som bør og skal tas ut av kretsløpet. Derfor kan andel til deponi øke, og som oppfattes som positivt fra et gjenvinningsperspektiv.

## Sosial bærekraft



For å kunne sikre bærekraftig drift, og for nå hovedmålet, trenger konsernet ansatte som både er friske og kompetente. Målet om friske ansatte oppnås gjennom kontinuerlig arbeid for å sikre et helsefremmende og trygt arbeidsmiljø med fokus på tilrettelegging gjennom systematisk helse-, miljø-, og sikkerhetsarbeid. Formålet er å tilrettelegge for langtidsfriske, slik at ansatte kan stå i arbeid.

### Arbeidsmiljø og personale

For konsernet var samlet sykefravær i 2022 på 8,13 %. Konsernet hadde i 2022 9 skadetilfeller (7 tilfeller i 2021), hvorav 3 medførte fravær (6 tilfeller i 2021). Langtidsfravær utgjorde 5,23 %.

### Sykefravær Retura 2022

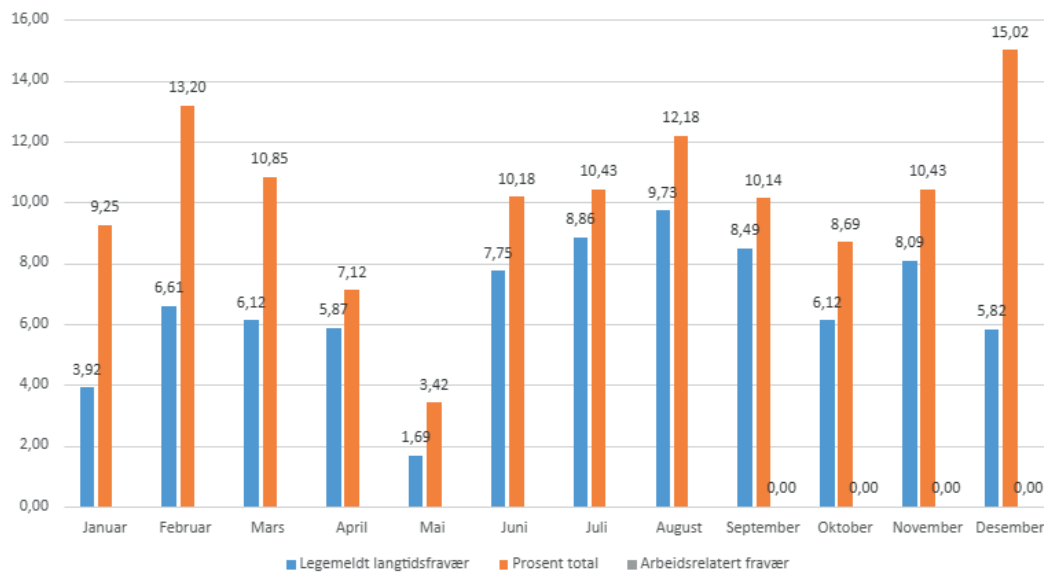

fig. 4 viser totalt sykefravær, legemeldt langtidsfravær og arbeidsrelatert sykefravær i 2022

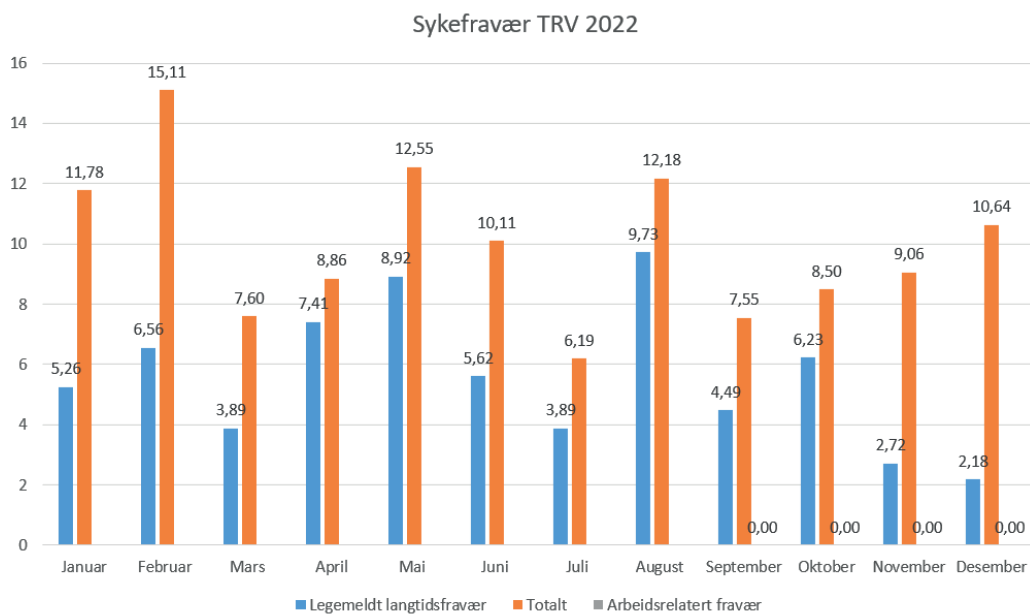

fig. 5 viser sykefravær i Trondheim Renholdsverk i 2022. Legemeldt langtidsfravær er  $\geq 8$  uker.

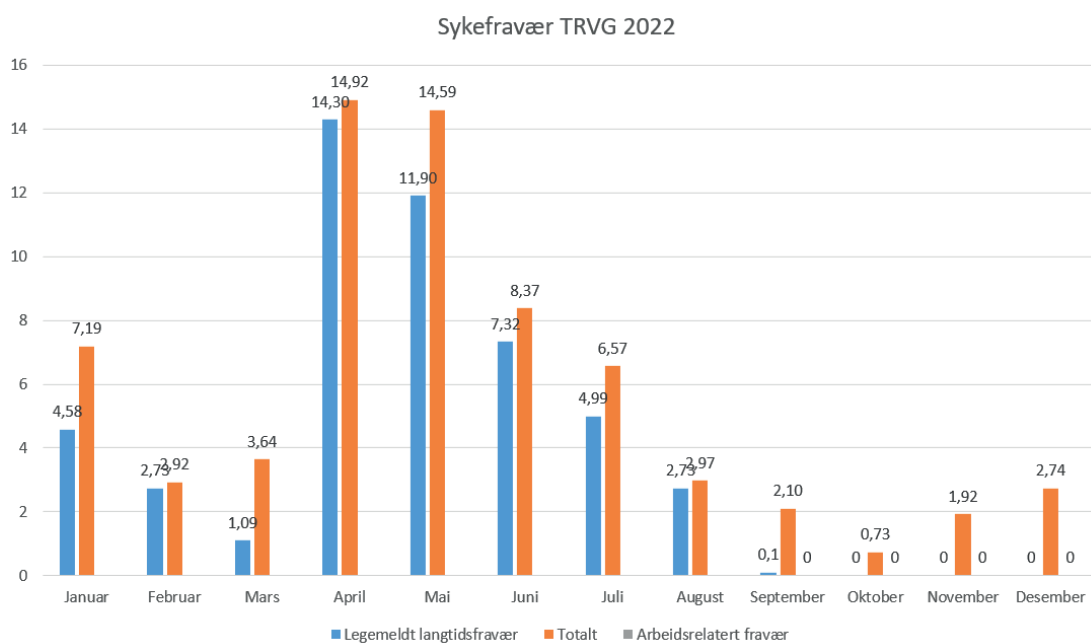

fig. 6 viser sykefravær i TRV Gruppen i 2022. Legemeldt langtidsfravær er  $\geq 8$  uker.



Det arbeides kontinuerlig med å forbedre og legge til rette for tiltak som kan bidra til å redusere sykefravær og skaderisiko. Konsernet har tilbud om bedriftshelsetjeneste til alle ansatte, helseforsikring og avtale om treningsstudio. Begge datterselskapene er lærlingebedrifter.

TRV og Retura er begge IA-bedrifter, og arbeider ut fra et mål om å ivareta og respektere arbeidstakere med varig eller midlertidig redusert arbeidsevne. Dette sikres gjennom individuell oppfølging og tilrettelegging av oppgaver og utstyr der det er mulig. Grunnlag for KPI på arbeidsrelatert sykefravær har ikke vært systematisk. Fra 2023 vil dette blir rapportert.

### *Helse, miljø og sikkerhet*

#### Prosjekt 2023 i konsernet

- HMS-løftet
- Brukervennlig avvikssystem
- Rapportering
- Årshjul
- Revisjon og utarbeidelse av risikovurderinger
- Revisjon av beredskapsplan for industrivernet

#### *Avvik Retura:*

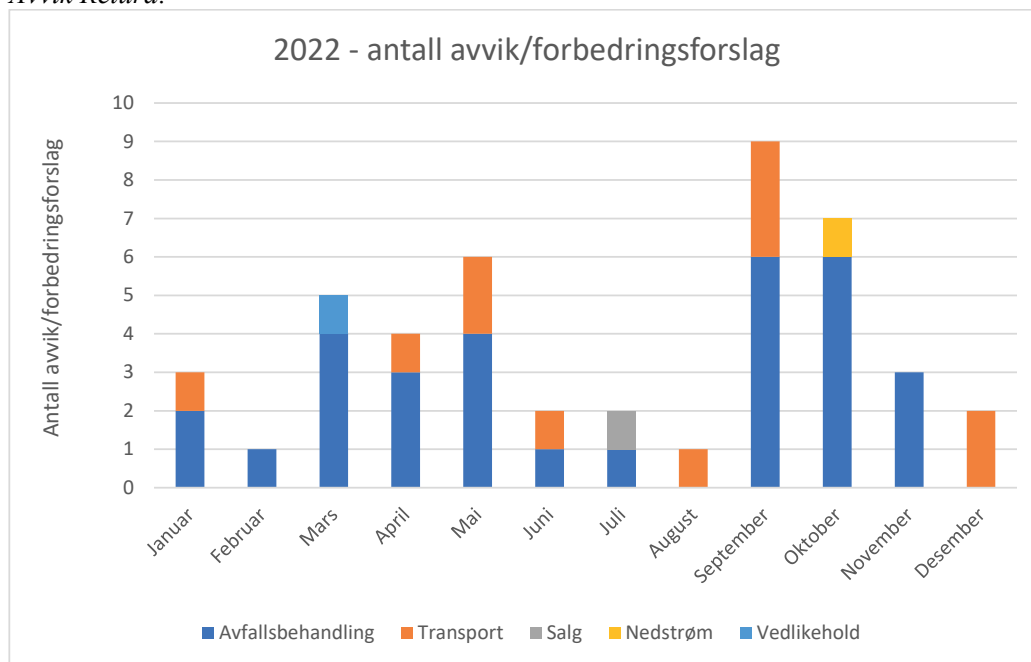

*fig. 7 viser antall avvik og/eller forbedringsforslag i Retura TRV fordelt på måned og avdeling.*

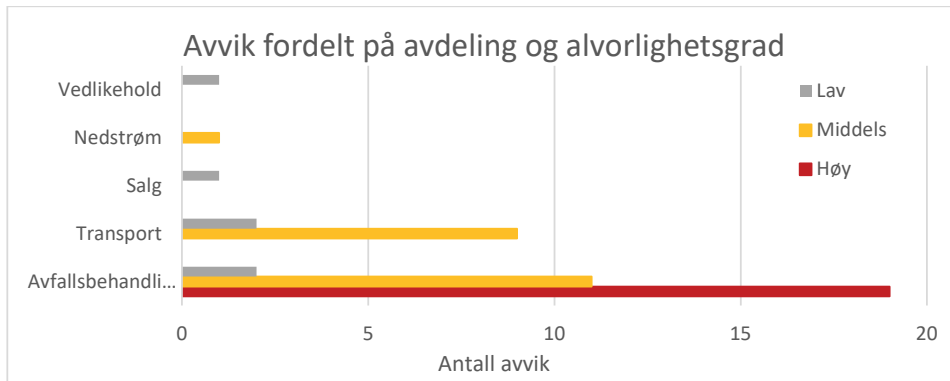

fig. 8 viser antall avvik fordelt på avdeling og alvorlighetsgrad for 2022

Avvik i Retura som er kategorisert som høy er brann/branntilløp, ulykker/nesten-ulykker og skader med fravær. Branntilløpene har oppstått i avfallsbehandlingsanlegget, der eget mannskap styrer slukkeløsningen (vann/skumkanoner). Termiske kamera detekterer varmeutvikling/branntilløp og gir varsel om tilløp. Dette ansees som alvorlige hendelser selv om slike branntilløp oppstår i gjennomsnitt hver måned. I tillegg er ett leverandøravvik kategorisert som høy. Avvik som er kategorisert som middels er påkjørsel av materiell, sikkerhet og systemavvik av typen som kan skade tredjeperson eller omdømme. Det er totalt registrert 21 avvik med denne alvorlighetsgraden i avvikssystemet. Avvik som er kategorisert som lav er systemavvik, kundeklager og forbedringsforslag angående maskiner/utstyr.

Ved ulykker og nestenulykker, samt andre uønskede hendelser har det blitt satt ned grupper fra avdelingene sammen med HMS-avdelingen for en gransking av hendelsene. Det er gjennomført intern gjennomgang av 9 hendelser i 2022, 4 i transportavdelingen og 5 i avfallsbehandling.

#### Avvik TRV:

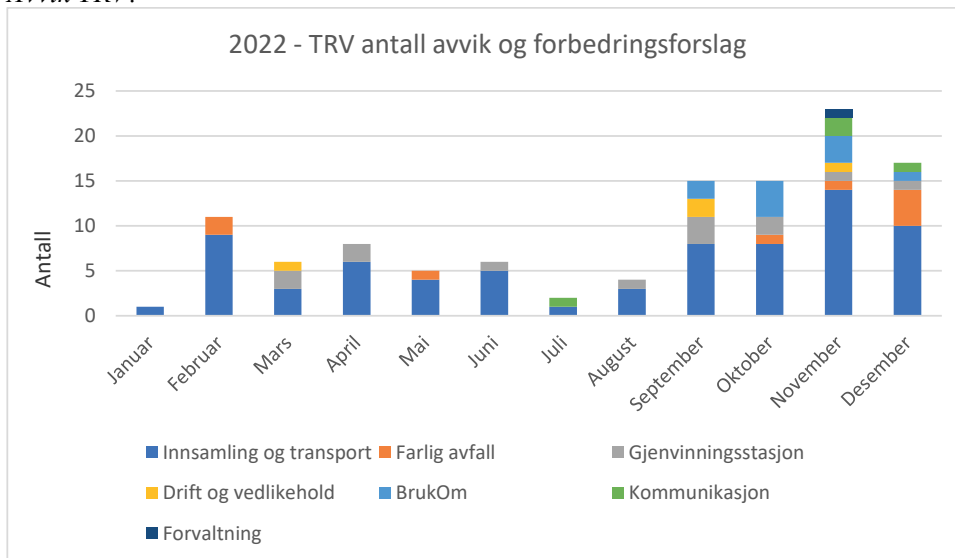

fig. 9 viser antall avvik og/eller forbedringsforslag i TRV fordelt på måned og avdeling.

## Avvik TRVG:

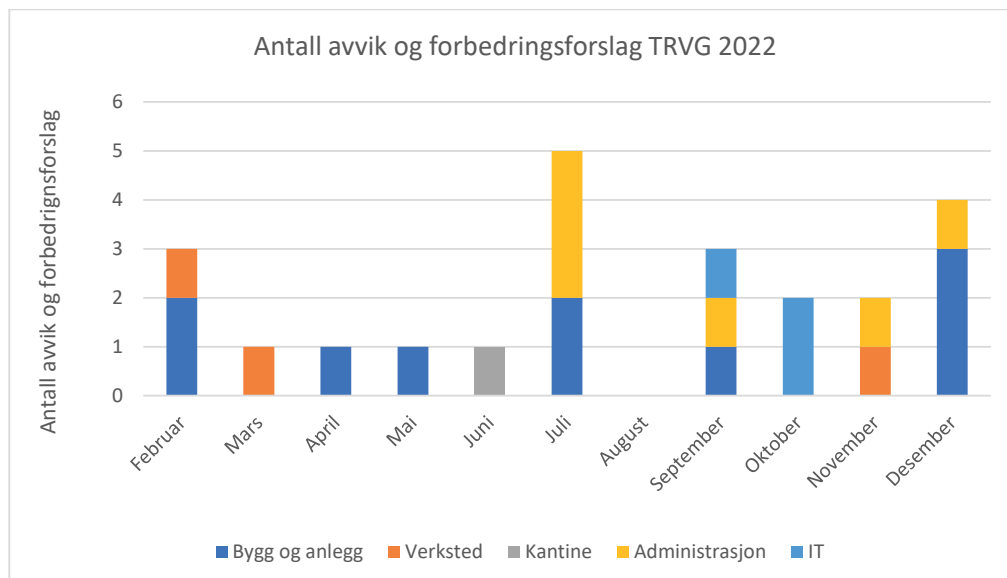

fig. 10 viser antall avvik og/eller forbedringsforslag i TRVG fordelt på måned og avdeling.

## Kompetanse

Alle nyansatte i konsernet gis overordnet opplæring iht. plan for onboarding. Opplæringsplanen omfatter ikke bare opplæring i gjeldende HMS- og personalsystemer, men der nytilsatte skal sette seg inn i styrende dokumenter og krav som settes for at den enkelte ansatte skal utføre sin jobb optimalt. I tillegg er det iverksatt et større arbeid med gjennomgang av avdelingsspesifikke opplæringsplaner, for å kvalitetssikre innholdet i disse. Etter lønnsoppgjøret ble det et fokus på å øke faglært kompetanse i selskapet og et fagbrevløp innen gjenvinningsfaget ble iverksatt.

TRV og Retura er en godkjente opplæringsbedrifter for lærlinger i yrkessjåførfaget. I 2022 hadde selskapene én lærling hver som ble godkjente fagarbeidere og som fikk fast ansettelse etter endt løp.

Opplæring blir gitt selskaps- og avdelingsvis ut ifra hvilken kompetanse det er behov for. Dette for å sikre at vi innehar kompetanse som trengs for å dekke bedriftenes behov.

## Likestilling og lønnsforskjeller

Av konsernets totale årsverk på 224,94 pr. 31.12.2022 var 56 kvinner som er 24,9 %. Det er 6 kvinnelige ledere i konsernet, fordelt med 3 kvinner i TRVG, 1 i Retura og 2 i TRV. I 2021 hadde konsernet 208,08 årsverk, herav 54 kvinner, eller 26 %. Styret har i 2022 som i fjor fire menn og tre kvinner.

TRV Gruppen med datterselskaper er arbeidsgivermedlem i Samfunnsbedriftene, og har tariffavtale. Det innebærer at for det personell som omfattes av tariffavtalene, så legges kjønnsespesifikke føringer i sentrale og eventuelle lokale forhandlinger til grunn. Opptrykk i

lønnsstigene utover tariffavtalens minimumsbestemmelser praktiseres likt uavhengig av kjønn, funksjonsevne og etnisitet.

Konsernet arbeider aktivt med å hindre diskriminering, iht. Likestilling- og diskrimineringsloven. Konsernet har blant annet etablert rutiner, etiske retningslinjer og internt system for varsling ved uønskede hendelser på arbeidsplassen for å ivareta lovens krav. Ved rekruttering forsøker konsernet å oppnå jevn kjønnsfordeling i utvalget av aktuelle kandidater til intervju/samtale.

<b>Trondheim Renholdsverk AS</b>	<b>Kvinner</b>	<b>Menn</b>	<b>Kjønnsforskjell</b>
Kjønnsbalanse totalt i virksomheten	30	106	76
Ansatte i deltidstillinger	6	1	5
Gjennomsnitt antall uker foreldrepermisjon	14	11	3
Midlertidig ansatte	0	2	2

<b>Retura TRV AS</b>	<b>Kvinner</b>	<b>Menn</b>	<b>Kjønnsforskjell</b>
Kjønnsbalanse totalt i virksomheten	12	60	48
Ansatte i deltidstillinger	0	3	3
Gjennomsnitt antall uker foreldrepermisjon	0	3,5	3,5
Midlertidig ansatte	0	0	0

<b>TRV Gruppen AS</b>	<b>Kvinner</b>	<b>Menn</b>	<b>Kjønnsforskjell</b>
Kjønnsbalanse totalt i virksomheten	15	13	2
Ansatte i deltidstillinger	2	0	2
Gjennomsnitt antall uker foreldrepermisjon	7	0	7
Midlertidig ansatte	0	0	0

tabell 1

Arbeidstidsordninger i bedriften følger de ulike stillingene og er uavhengig av kjønn. Menn og kvinners arbeidstid er den samme. Deltidsarbeid er ikke vanlig i bedriften. Overtidsarbeid avhenger i stor grad av hvilken stilling vedkommende har. Overtid kan tas ut som avspasering innenfor en viss grense.

Trondheim Renholdsverk har kartlagt lønnsforhold mellom kvinner og menn i ulike stillingsnivå og grupper. Vi har delt inn i ledere, lønnsgruppe 2 og lønnsgruppe 1. På ledernivå som defineres ut fra personal- og budsjettansvar, ligger kvinners andel av lønn på 99 % altså tilnærmet lik lønn for kvinner og menn.

Gruppe 2 er mellomledere og rådgivere. Her utgjør kvinners andel av lønn 98 %. Vi har flere mannlige mellomledere enn kvinner dermed en liten forskjell.

Gruppe 1 er ansatte som reguleres etter ansiennitet i henhold til tariff. Her utgjør kvinners andel av lønn 93 %. Vi har flere menn med lengre ansiennitet enn kvinner og i tillegg har vi yngre kvinner med lav ansiennitet.

Retura har kartlagt lønnsforhold mellom kvinner og menn i ulike stillingsnivå og grupper. Vi har delt inn i ledere, lønnsgruppe 2 og lønnsgruppe 1.

På ledernivå som defineres ut fra personal- og budsjettansvar, ligger kvinners andel av lønn på 90 %. Forskjellen ligger i at vi har flere mannlige ledere med lengre fartstid enn kvinnene, samt at noen har hatt høyere stilling og beholdt sin lønn ved endring.

Gruppe 2 er mellomledere og rådgivere. Her utgjør kvinners andel av lønn 83 %.

Det er avdekket 2 avvik i denne gruppen grunnet en mannlig ansatt som er konstituert leder og en mannlig ansatt som har lederlønn uten faktisk lederansvar.

Gruppe 1 er ansatte som reguleres etter ansiennitet i henhold til tariff. Her utgjør kvinners andel av lønn 95 %. Vi har flere menn med lengre ansiennitet enn kvinner.

TRV Gruppen har kartlagt lønnsforhold mellom kvinner og menn i ulike stillingsnivå og grupper. Vi har delt inn i ledere, lønnsgruppe 2 og lønnsgruppe 1.

På ledernivå som defineres ut fra personal- og budsjettansvar, ligger kvinners andel av lønn på 98 %. Forskjellen ligger i at vi har flere mannlige ledere med lengre fartstid enn kvinnene.

Gruppe 2 er mellomledere og rådgivere. Her utgjør kvinners andel av lønn 108 %. Vi har flere kvinnelige ansatte med rådgiveransvar enn menn.

Gruppe 1 er ansatte som reguleres etter ansiennitet i henhold til tariff. Her utgjør kvinners andel av lønn 96 %. Vi har flere menn med utvidet ansvar enn kvinner.

### *Åpenhetsloven*

Åpenhetsloven ble innført 01.07.2022, innebærer at TRV Gruppen med datterselskaper må foreta vurderinger om virksomheten drives på en måte som ivaretar grunnleggende menneskerettigheter og anstendige arbeidsforhold.

Dette innebærer at vi må gjøre aktsomhetsvurderinger av leverandørkjeden og planlegging av tiltak om det blir gjort funn av uanstendige arbeidsforhold og/eller brudd på menneskerettighetene. Etter loven vil våre vurderinger og planer offentliggjøres på konsernets hjemmesider.

Konsernet har ikke kommet i mål med å utvikle gode systemer for aktsomhetsvurderinger for vår virksomhet, men vil fortsette arbeidet for å få systemer og informasjon på plass i løpet av 2023.

## **Økonomisk bærekraft**



2022 ble et godt år for konsernet til tross for store driftsforstyrrelser etter brannen i papiranlegget som eies av TRVG. Fram til siste kvartal 2022 var det fortsatt høy nedstrømverdi på resirkulert papp og papir, metaller og relativt lave forbrenningskostnader for avfall.

Alle selskap i konsernet innførte innskuddsbasert pensjonsordning (hybridordning) med virkning fra andre halvår 2017. Ansatte eldre enn 55 år på innføringstidspunktet står fortsatt igjen i en lukket tjenestepensjonsordning (ytelsesbasert ordning) som administreres av Trondheim kommunale pensjonskasse. 18 medlemmer stod igjen i ytelsesbasert ordning pr. 31.12.22.

Trondheim kommune har avtale med forsikringsselskapet Svenska Kommun Forsakrings AB som dekker styreansvarsforsikring for tidligere og nåværende styremedlemmer, daglig leder og medlem av ledelsen eller tilsvarende styreorgan i selskapene Trondheim Renholdsverk AS,

Retura TRV AS og TRV Gruppen AS. Styreansvarsforsikringen dekker sikredes ansvar for formuesskade, herunder personlig ansvar for selskapets gjeld, som skyldes krav fremsatt mot sikrede i forsikringsperioden som følge av en påstått ansvarsbetinget handling eller unnlatelse. Forsikringssum er 10 MNOK pr skade med kr. 0 i egenandel. Forsikringen gjelder i Norden.

### *Redegjørelse for årsregnskapet*

Resultat i TRV Gruppen AS ble etter skatt og etter mottatt utbytte fra Retura TRV Kr. 11 324 454 (fjorår kr. 8 332 721). Samlet resultat etter skatt for konsernet som helhet ble kr. 18 136 911 (fjorår kr. 19 735 524). Retura TRV gir et utbytte til TRV Gruppen for 2022 på kr. 5 000 000. Samlet omsetning i konsernet ble 593,8 MNOK (fjorår 552,1 MNOK). Nøkkeltall for 2022 i datterselskapene (MNOK) etter overføring av ca. 13,7 MNOK fra selvkostfondet til Trondheim Renholdsverk AS:

	<i>Retura TRV</i>	<i>TRV</i>
Omsetning	302,4	300,0
Årsresultat	10,4	3,8
Egenkapital	84,9	36,3

*tabell 2*

Konsernets bokførte verdi av egenkapital og langsiktig gjeld finansierer anleggsmidler. Selskapets finansielle stilling vurderes som god, og man kan nedbetale all kortsiktig gjeld ved hjelp av innbetalte kundefordringer og bankinnskudd. Totalkapitalen for konsernet var på 495,2 MNOK (fjorår 484,8 MNOK). Egenkapitalandelen pr. 31.12.22 var på 27,8 % (fjorår 24,6 %).

### *Finansiell risiko*

#### *Overordnet om målsetting og strategi*

TRV Gruppen og datterselskaper benytter valutakonti pr. 31.12.22. Retura TRV har transaksjoner i euro og svenske kroner.

#### *Markedsrisiko*

Rentenivået økte andre halvdel av 2022. Selskapet vil være eksponert for endringer i rentenivå. Renteutviklingen kan påvirke investeringsmulighetene framover.

#### *Kredittrisiko*

Risiko for tap på fordringer i TRV Gruppen og Trondheim Renholdsverk er vurdert som lav. Risiko for tap på kundefordringer er vurdert som lav til normal for Retura TRV. Konsernet har ikke vesentlige tap på fordringer. Det er ikke inngått avtaler om motregning eller andre finansielle instrumenter som reduserer kredittrisikoen i Retura TRV.

#### *Likviditetsrisiko*

Morselskapet og datterselskapenes likviditet vurderes som god. Det er etablert gode rutiner for innfordringsarbeid/kundefordringer.

#### *Fortsatt drift*

I samsvar med regnskapsloven § 3-3a bekreftes det at forutsetningene om fortsatt drift er til stede.

## **Fremtidig utvikling av konsernet**

Kjerneaktivitet i morselskapet er å levere fellesadministrative - og driftsrelaterte tjenester i egen regi overfor dagens to heleide datterselskaper. Morselskapet har lang erfaring gjennom sin eierrolle i å gjennomføre forsvarlige og regelmessige kontrollrutiner som sikrer at virksomheten samlet sett drives betryggende ift. selvkostforskrift og i forhold til statsstøtteregulverket, herunder også innkjøpsreglementet. Det foreligger konsernavtaler fra 2016 som omhandler omfanget av fellestjenestene med prosessbeskrivelser og ansvarsforhold. Avtalene er gjenstand for oppdatering/revidering i løpet av 2023 slik at også verkstedvirksomheten og mottak av matavfall beskrives som del av fellestjenestene.

TRVG eier produksjonsbygg og tomter på Heggstadmoen som leies av Retura til markedspris. For at konkurranseutsatt datterselskap skal framstå som en god miljøbedrift med fokus på miljø, sikkerhet og bærekraft, kunne opprettholde sin posisjon i markedet og framstå konkurransedyktig, foreligger det en masterplan for behandlingsanlegget på Heggstadmoen som omfatter betydelige investeringer også på morselskapets hånd. Det stilles derfor krav om solid egenkapital i morselskapet.

## **Nærmere om framtidig utvikling i Trondheim Renholdsverk**

Samfunnets søkelys på grønn omstilling og sirkulær økonomi har skutt fart de senere år. Her er TRV med sin aktivitet sentral for at kommunen og Norge skal nå sine miljømessige forpliktelser fremover. TRV kjenner på alvoret i oppdraget, samtidig som vi gleder oss over å kunne være en solid støttespiller for kunder og oppdragsgiver. Som organisasjon blir det desto viktigere å kombinere vår lange tradisjon og tunge erfaring innen renovasjon i Trondheim, med evnen til å fornye oss for å kunne prestere på et stadig høyere nivå både innen håndtering av avfallsstrømmer og kunder.

Med bakgrunn i dette jobber TRV parallelt med dagens aktivitet for å sikre gode nedstrømsløsninger for fremtiden. Slik kan vi ha praktiske løsninger på plass når målkravene skjerpes og større andel av avfall må omdannes til sirkulære råvarer. Her samarbeider TRV med nabokommunene for å realisere Sesam Ressurs ettersorteringsanlegg. Sesam skal med høyteknologi raffinere restavfallet for 200 000 Trondheimere og 400 000 naboer i regionen. Her planlegges det å få ut plast, metall og papir fra restavfallet slik at dette ikke ender i forbrenningsovnen, men heller blir bruk på nytt.

Sammen med Trondheim kommune har selskapet i 2022 lagt til rette for utsortering av matavfall og glass- og metallemballasje ved husholdningene i egen beholder. Utrulling er for begge fraksjonene planlagt å starte februar 2023. TRV er i ferd med å etablere en langsiktig løsning der maten kan bidra til god matjord og grønt drivstoff i form av biogass og fremtidig teknologisk utvikling, der fosfor og andre viktige grunnstoffer kan sikres et godt kretsløp. Vi lever i en hverdag der stadig flere tjenester tilbys i digital og brukerstyrt form. Her må TRV være tidsriktig i sin interaksjon med kunder og ansatte. Vi samarbeider med andre avfallsselskap i regionen for å utvikle fremtidige digitale løsninger, der målet er å bruke digital teknologi på en klok måte som gir kundene god innsikt i egne miljøprestasjoner og våre tjenestetilbud. Med forståelsen av kunden i sentrum og ved å ha innsikt i deres renovasjonsbehov i hverdagen, kan vi i enda større grad utvikle TRV til å være den foretrukne leverandør, slik at vi sammen kan prestere på miljømålene inn i fremtiden.

### Nærmere om framtidig utvikling i Retura TRV

Selskapet skal fortsette å være en viktig pådriver i den sirkulære økonomien og dermed redusere miljøpåvirkningen av forbruk. Selskapet skal bidra gjennom arbeidet med å øke materialgjenvinningsgraden, ombruk og avfallsreduksjon.

Selskapet har lagt til grunn en bærekraftstrategi basert på fem av FNs klimamål. Selskapet ser nye forretningsområder som kan utvikles ved hjelp av ny teknologi og industrialiserte sorteringsløsninger.

Avfallsbransjen er i stor omstilling, hvor det forløpende kommer nye krav til behandling av avfall og kravene til gjenbruk og gjenvinning skjerpes, både nasjonalt og internasjonalt. Det forventes å komme til nye markeder som nyttiggjør materialgjenvunnet råstoff og økt grad av ombruk. For Retura betyr dette at bedriften vil gå inn i en omstillingsperiode hvor en kan forvente at både driftskostnader og investeringer vil øke. Retura legger ned mye ressurser i en stor omstilling av sin industrielle virksomhet/prosessindustri på Heggstadmoen, en såkalt masterplan for området. Planen omfatter tiltak som forbedret HMS-arbeid, effektiv og sikker logistikk, egnede behandlingsanlegg under tak og bruk av ny teknologi for behandling av eksisterende og nye fraksjoner for økt materialgjenvinning.

### Årsresultat og disponeringer

Aksjelovens § 3-4 setter krav til at selskapet til enhver tid skal ha en egenkapital og likviditet som er forsvarlig ut fra risikoen ved og omfanget av virksomheten i selskapet.

Konsernets egenkapitalandel på 27,8 prosent og TRV Gruppens egenkapital på vel 51,5 prosent synes tilfredsstillende. Egenkapitalprosenten viser hvor stor del av eiendelene som er finansiert med egenkapital, og dermed hvor mye av eiendelene som kan gå tapt før kreditorenes fordringer kommer i fare.

Styret har vurdert at selskapet har forsvarlig egenkapital pr. 31.12.22. Styret fastsetter utbytte til 7,0 MNOK til eier.

Avsatt til utbytte	kr.	7 000 000
Overført annen egenkapital	kr.	4 324 454
<b>Sum disponert</b>	<b>kr.</b>	<b>11 324 454</b>

Selskapet med datterselskaper ønsker å takke alle kunder, leverandører og ansatte for et begivenhetsrikt og godt år!



**Trondheim, 31.12.22/27.4.2023**  
**Styret i TRV Gruppen AS**

Inge Nordeide  
styreleder

Anita Utseth  
nestleder

Heidi Blengsli Aabel  
medlem

Ottar Michelsen  
medlem

Vibeke Ålstedt Gran  
medlem

Frode Størdal  
medlem

Per Arne Hansen  
medlem

Lars Skrøvseth  
adm dir

# Resultatregnskap

## TRV Gruppen AS Konsern

Morselskap		Note	Konsern	
2021	2022		2022	2021
64 025 511	89 476 904	Salgsinntekter	590 171 501	549 880 860
0	0	Andre driftsinntekter	3 624 909	2 222 761
<b>64 025 511</b>	<b>89 476 904</b>	<b>Sum driftsinntekter</b>	<b>1 593 796 410</b>	<b>552 103 620</b>
8 298 657	18 529 021	Varekostnad	243 245 454	217 482 157
0	0	Endring i beholdning av v.i.a. og f.v.	1 717 380	4 644 538
20 332 947	28 908 191	Lønnskostnad	2 193 088 374	179 409 633
2 926 720	3 257 771	Avskrivning varige driftsmidler	3,4 49 241 752	46 171 864
28 281 698	31 880 692	Annen driftskostnad	2 75 210 498	75 313 772
<b>59 840 022</b>	<b>82 575 675</b>	<b>Sum driftskostnader</b>	<b>562 503 458</b>	<b>523 021 964</b>
<b>4 185 489</b>	<b>6 901 229</b>	<b>Driftsresultat</b>	<b>31 292 952</b>	<b>29 081 657</b>
5 000 000	5 000 000	Inntekt på investering i datterselskap	5 0	207 416
512 000	40 435	Inntekt på investering i tilknyttet selskap	432 207	572 650
299 373	805 821	Annen renteinntekt	1 432 294	552 783
32 090	4 516 804	Annen finansinntekt	894 077	237 286
<b>5 843 463</b>	<b>10 363 061</b>	<b>Sum finansinntekter</b>	<b>2 758 579</b>	<b>1 570 135</b>
807 015	1 544 411	Annen rentekostnad	7 957 489	4 156 401
262	2 987 981	Annen finanskostnad	2 156 345	892 070
<b>807 277</b>	<b>4 532 392</b>	<b>Sum finanskostnader</b>	<b>10 113 834</b>	<b>5 048 470</b>
<b>5 036 186</b>	<b>5 830 668</b>	<b>Sum netto finansposter</b>	<b>-7 355 256</b>	<b>-3 478 335</b>
<b>9 221 675</b>	<b>12 731 897</b>	<b>Ordinært resultat før skattekostnad</b>	<b>23 937 696</b>	<b>25 603 322</b>
888 954	1 407 443	Skattekostnad på ordinært resultat	6 5 800 785	5 867 798
<b>8 332 721</b>	<b>11 324 454</b>	<b>Årsresultat</b>	<b>18 136 911</b>	<b>19 735 524</b>
<b>Disponering av årsresultat</b>				
3 332 721	4 324 454	Overført annen egenkapital		
5 000 000	7 000 000	Avsatt til utbytte		
<b>8 332 721</b>	<b>11 324 454</b>	<b>Sum disponert</b>	<b>7</b>	

# Balanse

## TRV Gruppen AS Konsern

Morselskap		Note	Konsern		
2021	2022		2022	2021	
<b>Eiendeler</b>					
<b>Anleggsmidler</b>					
398 897	432 465	Aktiverte utviklingskostnader	4	1 577 896	524 878
1 006 220	815 935	Utsatt skattefordel	6	0	0
<b>1 405 116</b>	<b>1 248 400</b>	<b>Sum immaterielle eiendeler</b>		<b>1 577 896</b>	<b>524 878</b>
<b>Varige driftsmidler</b>					
29 253 203	27 269 394	Tomter, bygninger og annen fast eiendom		148 789 959	154 017 390
0	0	Maskiner og anlegg		41 069 534	49 298 616
1 562 866	6 317 702	Driftsløsøre, inventar, verktøy o.l.		130 300 726	112 279 960
<b>30 816 069</b>	<b>33 587 096</b>	<b>Sum varige driftsmidler</b>	<b>3,8</b>	<b>320 160 219</b>	<b>315 595 966</b>
<b>Finansielle anleggsmidler</b>					
31 965 886	31 965 886	Investeringer i datterselskap	5	0	0
6 426 000	0	Investering i tilknyttet selskap	5	7 287 409	7 988 438
32 500	32 500	Investeringer i aksjer og andeler	10	4 312 534	4 312 534
276 000	460 000	Egenkapitalinnskudd pensjonsordning		2 055 000	1 242 000
6 053 543	7 179 584	Pensjonsmidler	9	25 574 199	20 449 252
<b>44 753 929</b>	<b>39 637 970</b>	<b>Sum finansielle anleggsmidler</b>		<b>39 229 142</b>	<b>33 992 224</b>
<b>76 975 114</b>	<b>74 473 466</b>	<b>Sum anleggsmidler</b>		<b>360 967 257</b>	<b>350 113 068</b>
<b>Omløpsmidler</b>					
<b>363 734</b>	<b>1 838 736</b>	<b>Varer</b>	<b>11</b>	<b>12 214 489</b>	<b>13 940 639</b>
<b>Fordringer</b>					
1 196 769	3 008 966	Kundefordringer		44 562 723	55 461 628
10 660 763	18 453 489	Andre fordringer		57 052 059	14 466 594
<b>11 857 532</b>	<b>21 462 455</b>	<b>Sum fordringer</b>	<b>8,12</b>	<b>101 614 782</b>	<b>69 928 222</b>
<b>Investeringer</b>					
2 410 481	2 477 205	Andre finansielle instrumenter		2 477 205	2 410 481
<b>2 410 481</b>	<b>2 477 205</b>	<b>Sum investeringer</b>		<b>2 477 205</b>	<b>2 410 481</b>
<b>39 651 754</b>	<b>9 608 631</b>	<b>Bankinnskudd,kontanter o.l.</b>	<b>13</b>	<b>17 956 423</b>	<b>48 394 127</b>
<b>54 283 500</b>	<b>35 387 027</b>	<b>Sum omløpsmidler</b>		<b>134 262 899</b>	<b>134 673 468</b>
<b>131 258 614</b>	<b>109 860 494</b>	<b>Sum eiendeler</b>		<b>495 230 156</b>	<b>484 786 536</b>

# Balanse

## TRV Gruppen AS Konsern

Morselskap		Note	Konsern		
2021	2022		2022	2021	
<b>Egenkapital og gjeld</b>					
<b>Egenkapital</b>					
<b>Innskutt egenkapital</b>					
9 324 216	9 324 216	Selskapskapital (1 aksje à kr 9 324 216)	14	9 324 216	9 324 216
4 603 611	4 603 611	Overkurs	7	4 603 611	4 603 611
<b>13 927 827</b>	<b>13 927 827</b>	<b>Sum innskutt egenkapital</b>		<b>13 927 827</b>	<b>13 927 827</b>
<b>Opptjent egenkapital</b>					
33 761 745	38 086 199	Annen egenkapital	7	116 443 666	105 306 755
33 761 745	38 086 199	<b>Sum opptjent egenkapital</b>		116 443 666	105 306 755
<b>47 689 572</b>	<b>52 014 026</b>	<b>Sum egenkapital</b>		<b>130 371 493</b>	<b>119 234 582</b>
<b>Gjeld</b>					
<b>Avsetning for forpliktelser</b>					
5 214 807	4 685 177	Pensjonsforpliktelser	9	4 691 687	5 232 965
0	0	Utsatt skatt	6	12 277 669	10 559 778
<b>5 214 807</b>	<b>4 685 177</b>	<b>Sum avsetninger for forpliktelser</b>		<b>16 969 356</b>	<b>15 792 744</b>
<b>Annen langsiktig gjeld</b>					
27 697 291	25 673 946	Gjeld til kredittinstitusjoner		222 966 873	234 872 824
<b>27 697 291</b>	<b>25 673 946</b>	<b>Sum annen langsiktig gjeld</b>	<b>8,15</b>	<b>222 966 873</b>	<b>234 872 824</b>
<b>Kortsiktig gjeld</b>					
5 956 497	8 664 056	Leverandørgjeld	12	60 228 230	47 584 423
803 376	1 217 158	Betalbar skatt	6	4 082 894	3 258 705
1 455 465	1 956 952	Skyldige offentlige avgifter		16 581 964	17 208 112
5 000 000	7 000 000	Utbytte	7	7 000 000	5 000 000
37 441 607	8 649 179	Annen kortsiktig gjeld	12	37 029 346	41 835 147
<b>50 656 944</b>	<b>27 487 345</b>	<b>Sum kortsiktig gjeld</b>		<b>124 922 434</b>	<b>114 886 387</b>
<b>83 569 043</b>	<b>57 846 468</b>	<b>Sum gjeld</b>		<b>364 858 663</b>	<b>365 551 955</b>
<b>131 258 614</b>	<b>109 860 494</b>	<b>Sum egenkapital og gjeld</b>		<b>495 230 156</b>	<b>484 786 536</b>

# Balanse

## TRV Gruppen AS Konsern

Morselskap		Note	Konsern	
2021	2022		2022	2021

Trondheim, 31.12.2022 / 27.04.2023

Styret for TRV Gruppen AS Konsern

Inge Noreide  
Styrets leder

Heidi I. Blengsli Aabel  
Styremedlem

Ottar Michelsen  
Styremedlem

Frode Størdal  
Styremedlem

Per Arne Hansen  
Styremedlem

Vibeke Åldstedt Gran  
Styremedlem

Anita Utseth  
Styremedlem

Lars Skrøvseth  
Administrerende direktør

TRV Gruppen AS Konsern

Dokumentet er elektronisk signert

**Konsernregnskap  
TRV Gruppen AS**

**Noter til regnskapet 2022**

**Regnskapsprinsipper**

Årsregnskapet er satt opp i samsvar med regnskapsloven av 1998 og god regnskapsskikk i Norge.

**Konsolideringsprinsipper**

Konsernregnskapet omfatter TRVG med datterselskaper hvor TRVG har bestemmende innflytelse som følge av juridisk eller faktisk kontroll. Konsernregnskapet er utarbeidet etter ensartede regnskapsprinsipper for like transaksjoner i alle selskaper som inngår i konsernregnskapet. Alle vesentlige transaksjoner og mellomværende mellom selskaper i konsernet er eliminert. Investeringer i selskaper hvor konsernet har betydelig innflytelse (tilknyttede selskaper), behandles etter egenkapitalmetoden i konsernregnskapet. Betydelig innflytelse foreligger normalt når konsernet eier fra 20 til 50 prosent av den stemmeberettigede kapitalen.

Aksjer i datterselskaper er eliminert i konsernregnskapet etter oppkjøpsmetoden. Dette innebærer at det oppkjøpte selskapets eiendeler og gjeld vurderes til virkelig verdi på kjøpstidspunktet, og eventuell merpris ut over dette klassifiseres som goodwill.

**Hovedregel for vurdering og klassifisering av eiendeler og gjeld**

Eiendeler bestemt til varig eie eller bruk er klassifisert som anleggsmidler. Andre eiendeler er klassifisert som omløpsmidler. Fordringer som skal tilbakebetales innen et år er klassifisert som omløpsmidler. Ved klassifisering av kortsiktig og langsiktig gjeld er tilsvarende kriterier lagt til grunn. Første avdrag på langsiktig gjeld er klassifisert som langsiktig.

Anleggsmidler vurderes til anskaffelseskost, med fradrag for planmessige avskrivninger. Dersom gjenvinnbart beløp av anleggsmidler er lavere enn bokført verdi og verdifallet forventes ikke å være forbigående, er det foretatt nedskrivning til gjenvinnbart beløp. Anleggsmidler med begrenset økonomisk levetid avskrives planmessig.

Omløpsmidler er vurdert til laveste av anskaffelseskost og virkelig verdi.

Annen langsiktig gjeld og kortsiktig gjeld er vurdert til pålydende beløp.

**Eiendeler og gjeld i utenlandsk valuta**

Pengeposter i utenlandsk valuta er i balansen omregnet til balansedagens kurs. Valutaterminkontrakter er balanseført til virkelig verdi på balansedagen.

**Immaterielle eiendeler**

Utgifter til egen tilvirkning av immaterielle eiendeler, herunder utgifter til egen forskning og utvikling, balanseføres når det er sannsynlig at de fremtidige økonomiske fordelene knyttet til eiendelene vil tilflyte selskapet og anskaffelseskost kan måles pålitelig.

Immaterielle eiendeler som er kjøpt enkeltvis, er balanseført til anskaffelseskost. Immaterielle eiendeler overtatt ved kjøp av virksomhet, er balanseført til anskaffelseskost når kriteriene for balanseføring er oppfylt.

Immaterielle eiendeler med begrenset økonomisk levetid avskrives planmessig. Immaterielle eiendeler nedskrives til gjenvinnbart beløp dersom de forventede økonomiske fordelene ikke dekker balanseført verdi og eventuelle gjenstående tilvirkningsutgifter.

**Leieavtaler**

Driftsmidler som leies på betingelser som i det vesentlige overfører økonomisk risiko og kontroll til selskapet (finansiell leasing), balanseføres under varige driftsmidler og tilhørende leieforpliktelse medtas som forpliktelse under rentebærende langsiktig gjeld til nåverdien av leiebetalingene. Driftsmiddelet avskrives planmessig, og forpliktelsen reduseres med betalt leie etter fradrag for beregnet rentekostnad.

**Aktiverte renter**

Renter som knytter seg til anlegg under oppføring, er balanseført som en del av kostprisen.

**Aksjer og andeler i tilknyttet selskap og datterselskap**

Investeringer i datterselskaper vurderes etter kostmetoden i selskapsregnskapet. Investeringene blir nedskrevet til virkelig verdi dersom verdifallet ikke er forbigående og det må anses nødvendig etter god regnskapsskikk. Mottatt utbytte og konsernbidrag fra datterselskapene er inntektsført som annen finansinntekt. Tilsvarende gjelder for investeringer i tilknyttede selskaper. I konsernregnskapet benyttes egenkapitalmetoden for tilknyttede selskaper.

**Andre aksjer og andeler klassifisert som anleggsmidler**

Investeringer i aksjer i andre selskaper hvor TRV Gruppen AS ikke har betydelig innflytelse, er vurdert etter kostmetoden. Investeringene nedskrives til virkelig verdi ved verdifall som forventes ikke å være forbigående. Mottatt utbytte fra selskapene inntektsføres som annen finansinntekt.

**Varer**

Varer er vurdert til laveste av anskaffelseskost etter FIFO-metoden og netto salgsverdi. For råvarer og varer i arbeid beregnes netto salgsverdi til salgsverdien av ferdig tilvirkede varer redusert for gjenværende tilvirkningskostnader og salgskostnader. Egenproduserte varer er verdsatt til laveste av full tilvirkningskost og virkelig verdi.

**Inntekter***Ved varesalg:*

Inntekt regnskapsføres når den er opptjent, altså når både risiko og kontroll i hovedsak er overført til kunden. Dette vil normalt være tilfellet når varen er levert til kunden. Inntektene regnskapsføres med verdien av vederlaget på transaksjonstidspunktet

*Ved tjenestesalg:*

Inntekt regnskapsføres når den er opptjent, altså når krav på vederlag oppstår. Dette skjer når tjenesten ytes, i takt med at arbeidet utføres. Inntektene regnskapsføres med verdien av vederlaget på transaksjonstidspunktet.

**Fordringer**

Kundefordringer og andre fordringer er oppført til pålydende etter fradrag for avsetning til forventet tap. Avsetning til tap gjøres på grunnlag av en individuell vurdering av de enkelte fordringene.

**Bankinnskudd, kontanter og lignende**

Bankinnskudd, kontanter ol. inkluderer kontanter, bankinnskudd og andre betalingsmidler med forfallsdato som er kortere enn tre måneder fra anskaffelse.

**Pensjoner**

Ved regnskapsføring av pensjon er lineær opptjeningsprofil og forventet sluttlønn som opptjeningsgrunnlag lagt til grunn. Estimatavvik og virkningen av endrede forutsetninger amortiseres over forventet gjenværende opptjeningstid i den grad de overstiger 10 % av den største av pensjonsforpliktelsen og pensjonsmidlene (korridor). Virkningen av endringer i pensjonsplan fordeles over gjenværende opptjeningstid. Arbeidsgiveravgift er inkludert i tallene og er beregnet av balanseførte beløp. Netto pensjonsforpliktelse er differansen mellom nåverdien av pensjonsforpliktelsene og verdien av pensjonsmidler som er avsatt for betaling av ytelsene. Pensjonsmidlene vurderes til virkelig verdi.

**Kostnader**

Kostnader regnskapsføres som hovedregel i samme periode som tilhørende inntekt. I de tilfeller det ikke er en klar sammenheng mellom utgifter og inntekter fastsettes fordelingen etter skjønnsmessige kriterier.

**Skatter**

Skattekostnaden sammenstilles med regnskapsmessig resultat før skatt. Skatt knyttet til egenkapitaltransaksjoner er ført mot egenkapitalen. Skattekostnaden består av betalbar skatt (skatt på årets direkte skattepliktige inntekt) og endring i netto utsatt skatt. Skattekostnaden er fordelt på ordinært resultat og resultat av ekstraordinære poster i henhold til skattegrunnlaget. Utsatt skatt og utsatt skattefordel er presentert netto i balansen.

Note 1 Salgsinntekt

Morselskap		Per virksomhetsområde:	Konsern	
2022	2021		2022	2021
		Transport og innsamling	192 079 618	184 398 251
		Avfallshåndtering og behandling	308 384 018	302 614 403
15 802 347	261 776	Vedlikehold, service og lagerhold	53 953 064	28 390 674
		Informasjon og forvaltning	39 379 711	36 700 293
21 692 814	22 160 034	Utleie lokaler og driftsmidler	-	-
51 981 742	41 603 701	Tjenesteyting	-	-
<b>89 476 904</b>	<b>64 025 511</b>	<b>Sum</b>	<b>593 796 410</b>	<b>552 103 620</b>

Morselskap		Per geografisk marked:	Konsern	
2022	2021		2022	2021
89 476 904	64 025 511	Norge	593 796 410	552 103 620
<b>89 476 904</b>	<b>64 025 511</b>	<b>Sum</b>	<b>593 796 410</b>	<b>552 103 620</b>

Note 2 Lønnskostnad, antall ansatte, godtgjørelser, lån til ansatte mm

Lønnskostnad

Morselskap			Konsern	
2022	2021		2022	2021
21 740 248	14 851 968	Lønn	153 204 675	144 143 994
2 884 854	2 358 007	Arbeidsgiveravgift	21 832 525	20 065 513
2 615 375	2 293 966	Pensjonskostnader	13 431 333	11 862 183
1 667 714	829 005	Andre ytelser	4 619 841	3 337 943
<b>28 908 191</b>	<b>20 332 947</b>	<b>Sum</b>	<b>193 088 374</b>	<b>179 409 633</b>

27,1	18,1	Antall årsverk sysselsatt i regnskapsåret	242,1	208,1
------	------	---	-------	-------

	Lønn	Pensjonskostnader	Annen godtgjørelse
Ytelser til daglig leder	1 780 837	115 747	-

Det er utbetalt kr 159 283 i honorar til selskapet styre i 2022.

Lån, sikkerhetsstillelse og andre ytelser til ledende personer, ansatte og styremedlemmer

Det er ikke gitt lån eller stillet sikkerhet til fordel for daglig leder, styreleder, ansatte, styremedlemmer eller noen av disse nærstående.

Revisor

Godtgjørelse til BDO AS og samarbeidende selskaper fordeler seg slik:

Morselskap			Konsern	
2022	2021		2022	2021
162 550	139 250	Lovpålagt revisjon	388 707	377 250
-	-	Forvaltningsrevisjon	-	-
1 350	141 850	Andre revisjonsrelaterte tjenester	2 925	141 850
<b>163 900</b>	<b>281 100</b>		<b>391 632</b>	<b>519 100</b>



Note 3 Varige driftsmidler

Morselskap	Bygninger og annen fast eiendom				SUM
	Tomter	eiendom	Maskiner og anlegg	Driftsløsøre	
Anskaffelseskost 01.01	10 490 444	46 737 956	412 190	17 701 674	75 342 264
Tilgang driftsmidler	-	415 734	-	5 311 621	5 727 355
Avgang	-	-	-	2 220 018	2 220 018
<b>Anskaffelseskost 31.12</b>	<b>10 490 444</b>	<b>47 153 690</b>	<b>412 190</b>	<b>20 793 276</b>	<b>78 849 600</b>
Akk. avskrivninger 31.12	-	30 374 741	412 190	16 695 590	47 482 521
Tilbakef. avskr. v. avgang	-	-	-	2 220 018	2 220 018
<b>Bokført verdi pr. 31.12</b>	<b>10 490 444</b>	<b>16 778 950</b>	<b>-</b>	<b>6 317 703</b>	<b>33 587 096</b>
Årets avskrivninger	-	2 399 543	-	666 027	<b>3 065 570</b>
Økonomisk levetid		25 år	25 år	5 -10 år	-
Avskrivningsplan		Lineær	Lineær	Lineær	
Balanseførte leieavtaler inkl. i anskaffelseskost	-	1 550 965	-	-	1 550 965

Det var i mai 2022 brann i selskapets eiendom utleid til Retura TRV AS. Selskapet mottar forsikringsoppgjør til gjenoppbygging av eiendommen. Fastsettelse av forsikringssum forventes å være klar våren 2023. Det foreligger ingen indikasjoner på at forventet forsikringsutbetaling blir mindre enn bokført verdi på aktuelt bygg pr 31.12. Det er derfor ikke foretatt nedskrivning av eiendommen i regnskapet for 2022.

Verkstedvirksomheten i datterselskapet Retura TRV AS er fra 1.1.22 overført til morselskapet. Alle eiendeler og forpliktelser tilknyttet verkstedvirksomheten, er derfor overført til mor til regnskapsmessig og skattemessig kontinuitet.

Konsern	Bygninger og annen fast eiendom			Driftsløsøre og transp.midler	SUM
	Tomter	eiendom	Maskiner og anlegg		
Anskaffelseskost 01.01	14 180 945	210 667 475	169 905 434	365 708 131	760 461 985
Tilgang driftsmidler	-	3 021 914	2 315 324	48 693 999	54 031 237
Avgang	-	-	1 909 024	10 209 071	12 118 095
<b>Anskaffelseskost 31.12</b>	<b>14 180 945</b>	<b>213 689 389</b>	<b>170 311 734</b>	<b>404 193 058</b>	<b>802 375 126</b>
Akk. nedskr. 31.12	-	185 697	8 919 400	1 141 582	10 246 679
Akk. avskrivninger 31.12	-	78 894 678	122 231 824	282 165 882	483 292 384
Tilbakef. avskr. v. avgang	-	-	1 909 024	9 415 132	11 324 156
<b>Bokført verdi pr. 31.12</b>	<b>14 180 945</b>	<b>134 609 014</b>	<b>41 069 534</b>	<b>130 300 727</b>	<b>320 160 219</b>
Årets avskrivninger		8 249 345	10 544 406	29 879 293	<b>48 673 044</b>
Årets nedskrivning		-	-	-	-
Økonomisk levetid	-	3-25 år	25 år	5 -10 år	
Avskrivningsplan	-	Lineær	Lineær	Lineær	
Balanseførte leieavtaler inkl. i anskaffelseskost	-	1 550 965	34 422 284	81 262 549	117 235 798
Årlig leie av ikke balanseførte driftsmidler		26 969 924	-	8 493 189	35 463 113

Note 4 Immatrielle eiendeler

Mor	Andre imm. eiendeler	Sum
Anskaffelseskost 01.01.	459 872	459 872
Tilgang	325 769	325 769
Avgang	-100 000	-100 000
<b>Anskaffelseskost 31.12.</b>	<b>685 641</b>	<b>685 641</b>
Akk. avskrivninger 31.12.	-253 176	-253 176
Nedskrivninger	-	-
<b>Balanseført verdi 31.12.</b>	<b>432 465</b>	<b>432 465</b>
Årets avskrivninger	-	192 201
Årets nedskrivninger	-	-

Konsern	Goodwill	Kjøpt kunde- portefølje	Andre imm. eiendeler	Aktivert utviklings- prosjekt	Sum
Anskaffelseskost 01.01.	1 157 837	4 500 000	1 158 402	470 616	7 286 855
Tilgang	-	-	1 721 725	-	1 721 725
Avgang	-	-	100 000	-	100 000
Anskaffelseskost 31.12.	1 157 837	4 500 000	2 780 127	470 616	8 908 580
Akk. avskrivninger 31.12.	-1 157 837	-2 850 000	-1 029 730	-470 616	-5 508 183
Nedskrivninger	-	-1 650 000	-172 500	-	-1 822 500
<b>Balansført verdi 31.12.</b>	<b>0</b>	<b>0</b>	<b>1 577 896</b>	<b>0</b>	<b>1 577 896</b>
Årets avskrivninger	-	-	568 707	-	568 707
Årets nedskrivninger	-	-	-	-	-

**Note 5 Datterselskap, tilknyttet selskap m.v.**

**Morselskap**

Datterselskap	Ansk.- tidspunkt	Konsolidert (ja/nei)	Foretnings- kontor	Stemme-andel	Eier- andel
Retura TRV AS	29.11.2005	Ja	Trondheim	100 %	100 %
Trondheim Renholdsverk AS	12.10.2005	Ja	Trondheim	100 %	100 %

**Firma**

	Egenkapital i følge siste årsregnskap	Årsresultat i følge siste årsregnsk. årsregnskap
Retura TRV AS	79 890 207	10 427 200
Trondheim Renholdsverk AS	36 282 871	3 778 566

**Konsern**

Firma	Egenkapital i følge siste årsregnskap	Årsresultat i følge siste årsregnsk. årsregnskap
Meldal Miljøanlegg AS	21 393 106	2 034 289

Selskaper regnskapsført etter egenkap.metoden	Trondheim Massegjenvinning		Meldal Miljøanlegg	Sum
	AS	Sesam Ressurs AS	AS	
Opprinnelig anskaffelseskost	1 800 000	2 280 000	3 504 395	7 584 395
Balansført egenkapital på kjøpstidspunktet		2 280 000	1 658 306	3 938 306
Goodwill		-	1 846 089	1 846 089
Inngående balanse 01.01.	1 455 047	79 370	6 454 021	7 988 438
Tilgang/avgang i året		-	-	-
Andel årets resultat	-345 987	-746 814	650 972	-441 829
Overføringer til/fra selskapet (utbytte)			-259 200	-259 200
<b>Utgående balanse 31.12.</b>	<b>1 109 060</b>	<b>-667 444</b>	<b>6 845 793</b>	<b>7 287 412</b>

Note 6 Skattekostnad

Morselskap		Årets skattekostnad fremkommer slik:	Konsern	
2022	2021		2022	2021
1 217 158	803 376	Betalbar skatt	4 082 894	3 268 028
190 285	85 578	Skattefradrag for underskudd		
1 407 443	888 954	Endring i utsatt skatt	1 717 891	2 599 770
		Skattekostnad ordinært resultat	5 800 785	5 867 798

Skattekostnaden både for morselskap og konsern refererer seg til skatt hjemmehørende i Norge.

Morselskap		Betalbar skatt i balansen	Konsern	
2022	2021		2022	2021
1 217 158	803 376	Årets betalbare skattekostnad	4 082 894	3 258 705
-	-	Skattefradrag for underskudd		
1 217 158	803 376	Skatt på avgitt konsernbidrag		-
		Betalbar skatt i balansen	4 082 894	3 258 705

Morselskap		Avstemming fra nominell til faktisk skattesats	Konsern	
2022	2021		2022	2021
7 731 897	14 221 675	Årsresultat før skatt	23 937 696	25 603 322
1 701 017	3 128 769	Forventet inntektskatt etter nominell skattesats	5 266 293	5 632 731
-293 574	-39 814	<i>Skatteeffekten av følgende poster:</i>		
	-2 200 000	Ikke fradragsberettigede kostnader	380 266	146 964
		Ikke skattepliktige inntekter/kostnader	154 226	88 104
		Skatteeffekt av konsernbidrag		
		Skattefradrag for underskudd		
		Effekt av eliminering utsatt skatt gevinst		
1 407 443	888 955	Skattekostnad	5 800 785	5 867 798
18 %	6 %	Effektiv skattesats	24,2 %	22,9 %

Morselskap

Spesifikasjon av skatteeffekten av midlertidige forskjeller og underskudd til framføring:

	2022		2021	
	Fordel	Forpliktelse	Fordel	Forpliktelse
Driftsmidler	7 024 824		6 439 837	
Balanseførte leieavtaler	122 981		123 860	
Pensjoner	4 685 188	7 179 584	5 244 340	6 053 543
Fordringer	-	-	4	-
Gevinst og tapskonto		944 618		1 180 773
Leieavtaler	-		-	
Sum	11 832 993	8 124 202	11 808 041	7 234 316
Ikke balanseført utsatt skattefordel	-		-	
<b>Netto utsatt fordel/forpl. i balansen</b>	<b>815 935</b>		<b>1 006 220</b>	

Utsatt skatt 22 %

Utsatt skattefordel er oppført med utgangspunkt i fremtidig inntekt.

Konsern

Spesifikasjon av skatteeffekten av midlertidige forskjeller og underskudd til framføring:

	2022		2021	
	Fordel	Forpliktelse	Fordel	Forpliktelse
Driftsmidler	13 625 711	26 185 197	12 874 259	26 988 642
Balanseførte leieavtaler	122 981	21 525 187	123 860	17 812 270
Regnskapsmessige avsetninger				
Fordringer	3 558	20 712	173 621	-
Pensjoner	4 685 188	25 569 301	5 244 340	20 433 375
Underskudd til framføring	-		-	
Gevinst og tapskonto		944 618		1 180 773
Sum	18 437 438	74 245 015	18 416 080	66 415 060
Ikke balanseført utsatt skattefordel				
<b>Netto utsatt fordel/forpl. i balansen</b>		<b>-12 277 669</b>		<b>-10 559 778</b>

Note 7 Egenkapital

Morselskap

	Aksjekapital	Overkurs	Annen egenkapital	Sum
Egenkapital 01.01	9 324 216	4 603 611	33 761 745	47 689 571
Årets resultat			11 324 454	11 324 454
Avsatt utbytte			-7 000 000	-7 000 000
<b>Egenkapital 31.12</b>	<b>9 324 216</b>	<b>4 603 611</b>	<b>38 086 199</b>	<b>52 014 026</b>

Konsern

Egenkapital 01.01. 119 234 582

Årets endring i egenkapital:

Årets resultat	18 136 911
Avsatt utbytte	-7 000 000
<b>Egenkapital 31.12</b>	<b>130 371 493</b>

Spesifikasjon av opptjent egenkapital 31.12

Annen egenkapital	116 443 666
Minoritetsinteresser	-
<b>Sum opptjent egenkapital</b>	<b>116 443 666</b>

Note 8 Pantstillelser og garantier m.v.

Morselskap			Konsern	
2022	2021	Bokført gjeld som er sikret ved pant o.l.:	2022	2021
25 673 946	27 697 291	Gjeld til kredittinstitusjoner	222 966 873	234 872 824
25 673 946	27 697 291	Sum	222 966 873	234 872 824

1 673 946 2 097 816 Herav leasingforpliktelse 95 833 593 99 606 729

Morselskap			Konsern	
2022	2021	Bokført verdi av eiendeler stilt som sikkerhet for bokført gjeld	2022	2021
3 008 966	1 196 769	Kundefordringer	44 562 723	55 461 628
1 838 736	363 734	Varelager	12 214 489	13 940 639
6 317 702	1 562 866	Maskiner, transportmidler o.l.	171 370 260	161 578 576
27 269 394	29 253 203	Fast eiendom	148 789 959	154 017 390
38 434 798	32 376 572	Totalt	376 937 431	384 998 233

Morselskap			Konsern	
2022	2021	Garantiansvar	2022	2021
-	-	Statens vegvesen	4 373 000	4 373 000
-	-	Klima- og forurensningsdirektoratet		
-	-	Nordmøre Interkom. Ren. IKS		
-	-	Rambøll Norge AS	-	-
		Miljødirektoratet	935 000	1 435 000
		Fylkesmannen i Trøndelag	2 500 000	2 500 000

Trondheim renholdsverk AS og Retura TRV AS har stilt kausjon ovenfor TRV Gruppen AS med til sammen kr 40 000 000.

Note 9 Pensjonskostnader, -midler og -forpliktelse

Foretaket er pliktig til å ha tjenestepensjonsordning etter lov om obligatorisk tjenestepensjon, og har pensjonsordning som oppfyller kravene etter denne loven. Morselskapet har en pensjonsordning i Trondheim kommunale pensjonskasse som omfatter i alt 4 personer. Totalt i konsernet omfattes 18 personer. Ordningene gir rett til definerte fremtidige ytelser. Disse er i hovedsak avhengig av antall oppnådd pensjonsalder, antall opptjeningsår, lønnsnivå ved oppnådd pensjonsalder, og størrelsen på ytelsene fra folketrygden. Forpliktelsene er fondert gjennom et forsikringselskap. Ansatte som ikke var fylt 55 år pr 01.07.2017 ble overført til en hybrid pensjonsordning pr 01.07.2017. For denne ordningen er årets kostnad lik mottatte fakturaer.

Morselskap			Konsern	
2022	2021		2022	2021
638 317	669 344	Nåverdi av årets pensjonsopptjening	2 255 994	2 321 934
1 067 380	829 695	Rentekostnad av pensjonsforpliktelsen	4 811 953	3 817 394
-1 724 390	-1 316 456	Avkastning på pensjonsmidler	-7 603 322	-5 888 347
32 969	33 513	Administrasjonskostnad	131 513	137 085
1 017 185	600 027	Resultatført estimeringstap/(gevinst)	4 492 552	2 639 018
		Resultatføring planendringer	-	-
2 013	30 470	Periodisert arbeidsgiveravgift	-56 944	54 717
1 033 474	846 593	Netto pensjonskostnad etter arbeidsgiveravgift	4 031 746	3 081 801

Morselskap			Konsern	
2022	2021		2022	2021
55 951 493	56 597 327	Påløpte pensjonsforpliktelse	243 214 255	254 403 869
-46 691 921	-48 027 617	Pensjonsmidler (til markedsverdi)	-201 816 170	-210 655 706
-15 551 931	-13 875 180	Ikke resultatført virkning av estimatavvik	-63 811 929	-61 670 378
-887 225	-748 073	Periodisert arbeidsgiveravgift	-3 160 355	-2 527 037
<b>-7 179 584</b>	<b>-6 053 543</b>	<b>Netto pensjonsforpliktelse</b>	<b>-25 574 199</b>	<b>-20 449 252</b>

I tillegg til ovenstående forpliktelse har TRV Gruppen AS en pensjonsforpliktelse utover den generelle ordningen for tidligere daglig ledere. Denne finansieres over selskapets drift. Forpliktelsen er til sammen på kr 4 690 442 inkl. arbeidsgiveravgift. Det er benyttet vanlige aktuariemessige forutsetninger ved beregningen.

Økonomiske forutsetninger:	2021	2021
Diskonteringsrente	3,00 %	1,90 %
Forventet lønnsregulering	3,50 %	2,75 %
Forventet regulering av folketrygdens grunnbeløp (G)	3,25 %	2,50 %
Forventet avkastning på fondsmidler	5,20 %	3,60 %

Trondheim Kommunale Pensjonskasses (TKP) aktuariemessige forutsetninger for demografiske faktorer og avgang er lagt til grunn for beregning av pensjonsforpliktelsen.

*Tidligere daglig leder perioden, 01.09.2005-01.10.2011:*

Tidligere daglig leder vil få utbetalt pensjon fra TRV Gruppen AS fra fylte 62 år.

Pensjonen utgjør 60% av 12G på det tidspunktet han fyller 62 år, korrigert for opptjeningstid. TRV Gruppen AS skal i følge avtale etablere en livrente/forsikringsdekning fra han fyller 67 år som sikrer og finansierer en tilleggspensjon i forhold til en opptjeningstid på 7/12.

*Nåværende daglig leder:*

Nåværende daglig leder har pensjonsordning med betingelser som øvrige ansatte, samt en pensjonskonto i Sparebank1.

#### Note 10 Andre aksjer

Konsern:

Selskap	Eierandel	Balanseført verdi
Retura Norge AS	16,05 %	4 280 034
<b>Sum</b>		<b>4 280 034</b>

#### Note 11 Varer

Morselskap			Konsern	
2022	2021		2022	2021
		Råvarer		
		Varer under tilvirkning	1 746 051	2 188 414
1 838 736	363 734	Ferdigvarer	10 468 438	11 752 226
<b>1 838 736</b>	<b>363 734</b>	<b>Sum</b>	<b>12 214 489</b>	<b>13 940 640</b>

**Note 12 Mellomværende med selskap i samme konsern m.v.**

Det er foretatt ulike transaksjoner med nærstående selskaper i løpet av året. Alle transaksjoner er foretatt som del av den ordinære virksomheten og til armlengdes priser. De vesentligste transaksjonene som er foretatt er:

Verkstedvirksomheten i datterselskapet Retura TRV AS er fra 1.1.22 overført til morselskapet. Alle eiendeler og forpliktelser tilknyttet verkstedvirksomheten, er derfor overført til mor til regnskapsmessig og skattemessig kontinuitet.

Selskap	Kjøp	Salg	Utbytte	
Retura TRV AS	386 431	49 305 271	5 000 000	Datterselskap
Trondheim Renholdsverk AS	1 321 248	37 880 766		Datterselskap

Balansen inkluderer følgende beløp som følge av transaksjoner med tilknyttede selskaper:

	Kundefordringer		Andre fordringer/konsernbidrag	
	2022	2021	2022	2021
Foretak i samme konsern	2 401 768	1 094 382	20 399 478	311 356
Tilknyttet selskap	-	-	-	-
<b>Sum</b>	<b>2 401 768</b>	<b>1 094 382</b>	<b>20 399 478</b>	<b>311 356</b>

	Leverandørgjeld		Annen gjeld	
	2022	2021	2022	2021
Foretak i samme konsern	277 179	230 156	16 760 255	45 321 632
Tilknyttet selskap	-	-	-	-
<b>Sum</b>	<b>277 179</b>	<b>230 156</b>	<b>16 760 255</b>	<b>45 321 632</b>

**Note 13 Bankinnskudd**

Bankinnskudd, kontanter o.l. omfatter bundne skattetrekkmidler med kr 1 102 219,- for morselskapet og kr 6 829 879,- for konsernet. Selskapenes bankkonti inngår i en konsernkontoordning.

Bankkonti i Retura TRV AS som tilhører konsernkontoordningen er oppført som gjeld til datter pr 31.12.2022 med kr 16 760 255..

Bankkonti i Trondheim Renholdsverk AS som tilhører konsernkontoordninger er oppført som fordring til datter pr 31.12.2022 med kr 10 988 379.

**Note 14 Aksjekapital og aksjonærinformasjon**

Aksjekapitalen i morselskapet pr 31.12 består av følgende aksjeklasser:

	Antall	Pålydende verdi	Bokført verdi
Ordinære aksjer	1	9 324 216	9 324 216
<b>Sum</b>	<b>1</b>	<b>9 324 216</b>	<b>9 324 216</b>

**Eierstruktur**

Samtlige aksjer eies av Trondheim Kommune som også har 100% stemmeandel.

**Note 15 Annen langsiktig gjeld**

Morselskap		Gjeld som forfaller mer enn fem år etter regnskapsårets slutt:	Konsern	
2022	2021		2022	2021
-	-	Ansvarlig lån	-	-
24 000 000	24 000 000	Gjeld til kredittinstitusjoner	94 163 360	95 848 306
24 000 000	24 000 000	Sum annen langsiktig gjeld	94 163 360	95 848 306

## Kontantstrømpoppstilling

TRV Gruppen AS

	2022	2021
<b>Kontantstrømmer fra operasjonelle aktiviteter</b>		
Resultat før skattekostnad	12 731 897	9 221 675
Periodens betalte skatt	-803 376	-602 869
Tap/ gevinst ved salg av eiendeler	-1 565 438	0
Ordinære avskrivninger	3 148 527	2 926 720
Nedskrivning/reversering anleggsmidler	100 000	0
Forskjell mellom kostnadsført pensjon og inn-/utbet. i pensj.ordn.	-1 655 671	-1 333 864
Resultatandel (fra DS/TS) fratrukket utdelinger fra selskapet	0	0
Endring i varelager	-1 475 002	36 037
Endring i kundefordringer	-1 812 197	-554 695
Endring i vareleverandørgjeld	2 707 559	1 088 197
Endring i andre tidsavgrensingsposter	-36 083 665	-16 577 789
Poster klassifisert som investerings- eller finansieringsaktiviteter	-66 724	-32 067
Effekt av valutakursendringer	0	0
<b>Netto kontantstrøm fra operasjonelle aktiviteter</b>	<b>-24 774 090</b>	<b>-5 828 655</b>
<b>Kontantstrøm fra investeringsaktiviteter</b>		
Innbetalinger ved salg av varige driftsmidler	3 000	0
Utbetalinger ved kjøp av varige driftsmidler	-5 727 355	-941 428
Innbetalinger ved salg av immaterielle eiendeler	0	0
Utbetaling ved kjøp av immaterielle eiendeler	-325 769	-301 872
Innbetalinger på lånefordring konsern (korts./langs.)	0	0
Utbetalinger på lånefordring konsern (korts./langs.)	0	0
Innbetalinger på andre lånefordringer (korts./langs)	0	0
Utbetalinger på andre lånefordringer (korts./langs)	0	0
Innbetalinger ved salg av aksjer og obligasjoner mv	7 988 438	0
Utbetalinger ved kjøp av aksjer, obligas. / konsernbidrag til DS	-184 000	-174 000
<b>Netto kontantstrøm fra investeringsaktiviteter</b>	<b>1 754 314</b>	<b>-1 417 300</b>
<b>Kontantstrømmer fra finansieringsaktiviteter</b>		
Netto innbetaling kassekreditt	0	0
Netto utbetaling kassekreditt	0	0
Innbetalinger gjeld konsernselskaper	0	0
Utbetalinger gjeld konsernselskaper	0	0
Innbetalinger ved opptak av annen gjeld (korts./langs.)	0	0
Utbetalinger ved nedbetaling av annen gjeld (korts./langs.)	-2 023 345	-6 824 662
Innbetalinger av konsernbidrag fra MS	0	0
Utbetalinger av konsernbidrag til MS	0	0
Innbetalinger av egenkapital	0	0
Tilbakebetalinger av egenkapital	0	0
Utbetalinger av utbytte	-5 000 000	-7 000 000
<b>Netto kontantstrømmer fra finansieringsaktiviteter</b>	<b>-7 023 345</b>	<b>-13 824 662</b>
<b>Netto kontantstrøm for perioden</b>	<b>-30 043 121</b>	<b>-21 070 618</b>
Kontanter og kontantekvivalenter ved periodens begynnelse	39 651 754	60 722 374
<b>Kontanter og kontantekvivalenter ved periodens slutt</b>	<b>9 608 631</b>	<b>39 651 754</b>
Denne består av:		
Bankinnskudd m.v.	9 608 631	39 651 754

# Kontantstrømoppstilling

TRV Gruppen AS - KONSERN

	2022	2021
<b>Kontantstrømmer fra operasjonelle aktiviteter</b>		
Resultat før skattekostnad	23 937 696	25 603 321
Periodens betalte skatt	-3 258 705	-4 306 870
Tap/ gevinst ved salg av eiendeler	-1 691 616	-1 616 303
Ordinære avskrivninger	49 132 507	46 171 864
Nedskrivning/reversering anleggsmidler	100 000	0
Forskjell mellom kostnadsført pensjon og inn-/utbet. i pensj.ordn.	-5 666 225	-5 652 848
Resultatandel (fra DS/TS) fratrukket utdelinger fra selskapet	701 029	400 462
Endring i varelager	1 726 150	-2 512 369
Endring i kundefordringer	10 898 905	-16 897 042
Endring i vareleverandørgjeld	12 643 807	9 840 960
Endring i andre tidsavgrensingsposter	-48 017 410	-1 337 493
Poster klassifisert som investerings- eller finansieringsaktiviteter	-66 724	-32 067
Effekt av valutakursendringer	0	0
<b>Netto kontantstrøm fra operasjonelle aktiviteter</b>	<b>40 439 414</b>	<b>49 661 615</b>
<b>Kontantstrøm fra investeringsaktiviteter</b>		
Innbetalinger ved salg av varige driftsmidler	2 594 796	2 909 874
Utbetalinger ved kjøp av varige driftsmidler	-23 364 371	-18 067 502
Innbetalinger ved salg av immaterielle eiendeler	0	0
Utbetaling ved kjøp av immaterielle eiendeler	-1 721 725	-301 872
Innbetalinger på lånefordring konsern (korts./langs.)	0	0
Utbetalinger på lånefordring konsern (korts./langs.)	0	0
Innbetalinger på andre lånefordringer (korts./langs)	0	0
Utbetalinger på andre lånefordringer (korts./langs)	0	0
Innbetaling fra minoritetsinteresser		
Innbetalinger ved salg av aksjer og obligasjoner mv	0	0
Utbetalinger ved kjøp av aksjer, obligas. / konsernbidrag til DS	-813 000	-814 500
<b>Netto kontantstrøm fra investeringsaktiviteter</b>	<b>-23 304 300</b>	<b>-16 274 000</b>
<b>Kontantstrømmer fra finansieringsaktiviteter</b>		
Netto innbetaling kassekreditt	0	0
Netto utbetaling kassekreditt	0	0
Innbetalinger gjeld konsernselskaper	0	0
Utbetalinger gjeld konsernselskaper	0	0
Innbetalinger ved opptak av annen gjeld (korts./langs.)		
Utbetalinger ved nedbetaling av annen gjeld (korts./langs.)	-42 572 817	-48 144 522
Innbetalinger av konsernbidrag fra MS	0	0
Utbetalinger av konsernbidrag til MS	0	0
Innbetalinger av egenkapital	0	0
Tilbakebetalinger av egenkapital	0	0
Utbetalinger av utbytte	-5 000 000	-7 000 000
<b>Netto kontantstrømmer fra finansieringsaktiviteter</b>	<b>-47 572 817</b>	<b>-55 144 522</b>
<b>Netto kontantstrøm for perioden</b>	<b>-30 437 703</b>	<b>-21 756 907</b>
Kontanter og kontantekvivalenter ved periodens begynnelse	48 394 127	70 151 035
<b>Kontanter og kontantekvivalenter ved periodens slutt</b>	<b>17 956 423</b>	<b>48 394 127</b>
Denne består av:		
Bankinnskudd m.v.	17 956 423	48 394 127



# TRVG:

Opprett dokument ☰

Dokument:  
F:\TRV Gruppen\cantor\Signering\Årsregnskap TRVG 2022 for signering.pdf 

Signeres av:

Navn	Role	Epost	Status	Dato	RF
Inge Noreide	Styrets leder	Nordeide.inge@gmail.com	Signert	23.05.2023 15:49:11	
Heidi I. Blengslil Aabel	Styremedlem	Heidi.aabel@checkware.com	Signert	23.05.2023 15:49:11	
Ottar Michelsen	Styremedlem	ottar.michelsen@ntnu.no	Signert	23.05.2023 15:49:11	
Frode Størdal	Styremedlem	frode@stoerdal.no	Signert	23.05.2023 15:49:11	
Per Arne Hansen	Styremedlem	hansenpa@online.no	Signert	23.05.2023 15:49:11	
Vibeke Åldstedt Gran	Styremedlem	vibeke.gran@trv.no	Signert	23.05.2023 15:49:11	
Anita Utseth	Styremedlem	anita.utseth@akerbp.com	Signert	23.05.2023 15:49:11	
Lars Skrovseth	Administrerende direktør	lars.skrovseth@trvgruppen.no	Signert	23.05.2023 15:49:11	

# Årsregnskap og ...

Name Date  
**Hansen, Per Arne** 2023-05-24

Identification

 Hansen, Per Arne

Name Date  
**Skrøvseth, Lars** 2023-05-25

Identification

 Skrøvseth, Lars

Name Date  
**Utseth, Anita** 2023-05-25

Identification

 Utseth, Anita

Name Date  
**Aabel, Heidi Irene Blengsli** 2023-05-24

Identification

 Aabel, Heidi Irene Blengsli

Name Date  
**Gran, Vibeke Åldstedt** 2023-05-25

Identification

 Gran, Vibeke Åldstedt

Name Date  
**Størdal, Frode** 2023-05-25

Identification

 Størdal, Frode

Name Date  
**Nordeide, Inge** 2023-05-24

Identification

 Nordeide, Inge

Name Date  
**Michelsen, Ottar** 2023-05-24

Identification

 Michelsen, Ottar



This document contains electronic signatures using EU-compliant PAdES - PDF Advanced Electronic Signatures (Regulation (EU) No 910/2014 (eIDAS))